



Gigaset M34 USB

Gebruiksaanwijzing

Gigaset

Inhoudsopgave

Voor uw veiligheid	3
Over deze gebruiksaanwijzing	3
Veiligheidsinstructies	4
Handelsmerken	5
Software en stuurprogramma's installeren	6
Systeemvereisten	6
Gigaset-producten	6
Minimale eisen PC	8
Inhoud van de verpakking	9
Basisstation voorbereiden	9
Gigaset M34-software installeren	10
Configuratie-wizard starten	10
Software installeren	11
Mogelijke fouten bij de installatie	13
Succes van installatie testen	13
Basisstation aanmelden	14
Opmerkingen voor het gebruik	15
Gebruik met meerdere toestellen	15
Gigaset M34-software configureren	16
Verbindingsstatus controleren	16
Gigaset M34-software configureren	17
Apparaatnaam wijzigen	17
Basisstation aanmelden	17
Basisstation verbinden	18
Gigaset M34 USB bellen	18
Basisstation afmelden	19
Power Management configureren	20
Firmware bijwerken	20
Gigaset M34-software bedienen	22
Instellingen wijzigen en opslaan	22
Help opvragen	23
Programma beëindigen	23
Bijlage	24
Klantenservice (Customer Care)	24
Garantie	26
Trefwoordenregister	27

Voor uw veiligheid

➔ Lees voor installatie van de Gigaset M34 USB-adapter en -software de volgende informatie zorgvuldig door:

“Over deze gebruiksaanwijzing” op pagina 3

“Veiligheidsinstructies” op pagina 4

Over deze gebruiksaanwijzing

Online Help

- ◆ Tijdens de installatie wordt u ondersteund met gedetailleerde beschrijvingen op het beeldscherm.
- ◆ Voor elke component van de Gigaset M34-software is er online Help beschikbaar. U opent de gewenste component en klikt vervolgens op het Help-pictogram op de werkbalk of u drukt op de toets **F1**.

Gebruiksaanwijzingen

Op de meegeleverde CD-ROM vindt u alle gebruiksaanwijzingen in **pdf**-formaat. U kunt deze afdrukken of op het beeldscherm bekijken. Voor het lezen van de gebruiksaanwijzingen heeft u het programma Adobe Acrobat Reader nodig. U kunt de Reader direct installeren met de Configuratie-wizard van de Gigaset M34-software.

➔ Lees de gebruiksaanwijzingen zorgvuldig door voordat u het toestel in gebruik neemt.

Aanvullende informatie

Op de CD-ROM bij de Gigaset M34 vindt u bovendien het bestand **leesmij.txt**. In dit bestand bestaan belangrijke aanwijzingen die pas na voltooiing van de gebruiksaanwijzing bekend werden.

➔ Lees de aanvullende informatie in het bestand **leesmij.txt** zorgvuldig door.

➔ Zie ook de productinformatie op het internet onder <http://www.siemens-mobile.nl/gigaset>.

Veiligheidsinstructies

Algemene veiligheidsinstructies

- ◆ Draag de Gigaset M34 USB alleen inclusief de installatiehandleiding en CD-ROM over aan derden.
- ◆ Voer gebruikte apparaten en CD-ROM's milieuvriendelijk af in overeenstemming met wettelijke bepalingen.
- ◆ De functies die in deze gebruiksaanwijzing worden beschreven, zijn niet in alle landen beschikbaar.

Instructies voor installatie

- ◆ Voor de besturingssystemen Windows 2000 en Windows XP is het vereist dat u bent aangemeld als gebruiker met beheerrechten. Neem zo nodig contact op met de systeembeheerder.
- ◆ Lees voor installatie van de Gigaset M34-software de instructies in het hoofdstuk "Systeemvereisten" op pagina 6 om gegevensverlies te voorkomen.
- ◆ Tijdens de installatie wordt u gevraagd de Gigaset M34 USB in een vrije USB-poort van de PC te steken. Vervolgens wordt de automatische hardwaredetectie van Windows gestart en worden de stuurprogramma's geïnstalleerd.

Veiligheidsinstructies voor de Gigaset M34 USB-adapter

- ◆ De werking van medische apparatuur kan worden beïnvloed.
- ◆ Gebruik de Gigaset M34 USB niet in een badkamer of doucheruimte. De Gigaset M34 USB-adapter is niet beveiligd tegen spatwater.
- ◆ Plaats de Gigaset M34 USB niet in nabijheid van warmtebronnen zoals verwarmingselementen, en stel het apparaat niet bloot aan direct zonlicht.
- ◆ Gebruik uitsluitend het meegeleverde USB-verlengsnoer.
- ◆ Steek de Gigaset M34 USB bij onweer niet in de USB-poort en haal deze niet los. Het risico van een elektrische schok bestaat.
- ◆ Als de Gigaset M34 USB in contact is gekomen met vloeistof, dient u het apparaat niet te gebruiken.
 - Laat alle vloeistof uit het toestel lopen en dep vervolgens alle delen droog.
 - Laat de Gigaset M34 USB gedurende ten minste 72 uur liggen op een droge, warme plek. Daarna is het in veel gevallen mogelijk om het apparaat weer te gebruiken.

De communicatie tussen basisstation en deelnemer vindt plaats volgens de DECT-norm. De Gigaset M34 USB-adapter voldoet aan toepasselijke Europese voorschriften.

Veiligheidsinstructies voor gegevensoverdracht en softwarestoring

Bij het gebruik van Gigaset-basisstations voor gegevensoverdracht (bijv. surfen) kan het als gevolg van softwarestoringen op de PC (bijv. crashen van besturingssysteem, programmafouten) in incidentele gevallen voorkomen dat de gegevensverbinding via het Gigaset basisstation niet wordt verbroken door de Gigaset M34 USB-software.

- ◆ Controleer daarom of het basisstation aangeeft dat de verbinding werd verbroken (zie gebruiksaanwijzing van het basisstation). Een niet-verbroken verbinding veroorzaakt telefoonkosten.
- ◆ Start de PC opnieuw op.
- ◆ Haal de telefoonkabel los en wacht ten minste 20 seconden voor u de kabel weer in het Gigaset-basisstation steekt. U weet dan zeker dat de verbinding is verbroken.

Als u over een ISDN-basisstation beschikt:

Beveiliging tegen inbelprogramma's (dialers), DSL-verbinding

Tijdens de installatie van de Gigaset M34 USB-software worden ISDN-stuurprogramma's geïnstalleerd waarmee uw PC-inbelverbindingen tot stand kan brengen (bijv. om te telefoneren of surfen). Deze ISDN-verbindingen kunnen parallel aan een DSL-verbinding worden gebruikt.

- ◆ Dialers kunnen een gebruiksklare ISDN-verbinding ook ongemerkt gebruiken als u voor uw activiteiten op het internet uitsluitend de DSL-verbinding gebruikt.
- ◆ Installeer een Dialer Blocker om uw PC te beveiligen tegen ongewenste inbelverbindingen.

Handelsmerken

Windows 98 SE, Windows ME, Windows 2000 en Windows XP alsmede Outlook, Windows Media Player en Windows Explorer zijn gedeponeerde handelsmerken van de Microsoft Corporation.

Acrobat is een gedeponeerd handelsmerk van Adobe Systems Incorporated.

Skype is een gedeponeerd handelsmerk van Skype Technologies SA.

Software en stuurprogramma's installeren

De Configuratie-wizard van de Gigaset M34-software leidt u door de installatie van alle vereiste softwarecomponenten. De aard van de installatie en het aantal stappen dat u dient uit te voeren, zijn afhankelijk van de uitvoering van het basisstation en de apparaten en functies die u wilt gebruiken met het basisstation.

In het algemeen zijn de volgende stappen vereist voor een succesvolle installatie van de Gigaset M34-software:

1. Basisstation gebruiksklaar maken, zie "Basisstation voorbereiden" op pagina 9.
2. Installatie van vorige versies en oude stuurprogramma's verwijderen, zie pagina 10.
3. Gigaset M34-CD plaatsen en Configuratie-wizard uitvoeren, zie "Gigaset M34-software installeren" op pagina 10.
4. PC opnieuw opstarten
5. Gigaset M34 USB-adapter op de PC aansluiten
6. Zo nodig overige componenten instellen

Nadat u de Gigaset M34-software heeft geïnstalleerd, kunt u de software starten en configureren.

Systemeisen

Om de functionaliteit volledig te kunnen benutten, dient voor de installatie van de Gigaset M34 USB en software ten minste aan de volgende voorwaarden te zijn voldaan:

Gigaset-producten

Basisstation en handset

i

Tijdens de installatie selecteert u uw basisstation. De installatie van de software is afgestemd op het basisstation.

➔ In de tabel hieronder kunt u zien, welke functies u met uw basisstation kunt gebruiken.

Basisstations	Internet-toegang (IP)	Internet-telefonie en PC-besturing	Aanmeldbare handsets
C340/345	-	+	6
S440/445	-	+	6
S645	-	+	6
SL440	-	+	6
C340isdn	-	+	6
CX340/345isdn	+	+	1+4**
SX440/445	+	+	1+4**
CX100/150isdn	+	-	6
SX100/150isdn	+	-	6
SX203/253isdn	+	-	8
SX205/255isdn	+	-	8
SX303/353isdn	+	-	8
4170/75isdn*	+	-	8
3070/75isdn*	+	-	8

* Voor deze basisstations dient u tijdens de installatie een firmware-update op Gigaset SX205/255 uit te voeren.

** Op deze basisstations kunnen 1 Gigaset M34 USB PC-adapter en daarnaast nog maximaal 4 handsets worden aangemeld.

- ◆ Op een van de bovengenoemde basisstations kunt u alle DECT/GAP-compatibele handsets aanmelden. Alleen de handsets van het type SL1, S1 of SL74 ondersteunen de M34-mogelijkheden.
- ◆ Het basisstation is klaar voor gebruik.
Meer informatie vindt u in de gebruiksaanwijzing van het basisstation.

Gigaset M34 USB-adapter

- ◆ De Gigaset M34 USB mag voor de installatie nog niet zijn aangesloten op de PC.

Minimale eisen PC

Hardware

- ◆ Pentium III met min. 500 MHz
- ◆ 128 MB RAM werkgeheugen
- ◆ 20 MB vrije ruimte op de harde schijf
- ◆ 1 vrije USB-poort
- ◆ 1 CD-ROM-station **of** 1 DVD-station

Software

◆ Besturingssysteem

Windows 98 SE, Windows ME, Windows 2000 (Servicepack 4) of Windows XP. Houd de installatie-CD van uw Windows-besturingssysteem bij de hand. De Configuratie-wizard van de Gigaset M34-software controleert tijdens de installatie de configuratie van het besturingssysteem. Eventueel moet u nog enkele onderdelen van Windows installeren.

◆ Gebruikersrechten

Voor de besturingssystemen Windows 2000 en Windows XP is het vereist dat u bent aangemeld als gebruiker met beheerrechten. Neem zo nodig contact op met de systeembeheerder.

◆ Dialer Blocker

Verwijder zo nodig ook een eventueel geïnstalleerde Dialer Blocker om problemen bij de installatie van het USB-stuurprogramma te voorkomen.

Inhoud van de verpakking

- ◆ 1 Gigaset M34 USB PC-adapter
- ◆ 1 USB-verlengsnoer
- ◆ 1 CD-ROM met software en uitgebreide gebruiksaanwijzingen
- ◆ 1 installatieboekje

Basisstation voorbereiden

- ➔ Zie hiervoor de gebruiksaanwijzing van uw basisstation.
- ➔ Sluit het basisstation aan.
 - Sluit het basisstation met het telefoonsnoer aan op het telefoonstopcontact of de telefooncentrale.
 - Sluit de adapter van het basisstation aan op het lichtnet.

Het basisstation is nu klaar voor gebruik.

i

U kunt nu al externe gesprekspartners opbellen en inkomende oproepen beantwoorden.

Installatie van de Gigaset M34-software is daarvoor niet vereist.

- ➔ Controleer of het basisstation bedrijfsklaar is door een extern telefoonnummer te kiezen.
- ➔ Controleer de telefoonaansluiting of de instellingen van uw telefooncentrale als er geen verbinding tot stand komt.
Een uitgebreide beschrijving vindt u in de gebruiksaanwijzing van uw telefoonaansluiting of uw telefooncentrale.

Gigaset SX2xxisdn

Om telefoongesprekken te kunnen voeren, moet u eerst een handset bij het basisstation aanmelden.

Een uitgebreide beschrijving van de aanmeldprocedure vindt u in de gebruiksaanwijzing van de handset.

Gigaset M34-software installeren

- Zie de aanwijzingen in het hoofdstuk "Systeemvereisten" op pagina 6 voor u begint met de installatie van de Gigaset M34-software.
- Sluit alle programma's op de PC af. Denk ook aan programma's (bijv. antivirus-software) waarvan de activiteit door een pictogram in het infogedeelte van de taakbalk (naast de klok) wordt aangegeven.

Configuratie-wizard starten

- Plaats de Gigaset M34-CD in het CD-ROM-station van de PC.
De Configuratie-wizard van de Gigaset M34-software wordt automatisch gestart.

<i>i</i>	<p>Als de Configuratie-wizard van de Gigaset M34-software niet automatisch wordt gestart:</p> <ul style="list-style-type: none">→ Open de Windows Verkenner.→ Kies het CD-ROM-station.→ Dubbelklik op start.exe.
-----------------	---

De Configuratie-wizard leidt u door de installatie.

- Kies de taal waarin u de Gigaset M34-software wilt installeren.
- Klik op **Verder**.
- Selecteer uw **basisstation**.
De naam van het basisstation vindt u op het apparaat, bijv. S440isdn.

<i>i</i>	<p>De overige stappen voor de installatie zijn afhankelijk van de functionaliteit van het basisstation. Opties die niet worden ondersteund door het geselecteerde basisstation, worden niet aangeboden tijdens de installatie. Wat de functies van uw basisstation zijn, kunt u zien in de tabel op pagina 7.</p>
-----------------	---

- Klik op **Verder**.
Het hoofdmenu van de installatiesoftware wordt geopend.
- Klik op een van de volgende opties als u meer informatie wilt lezen over de installatie van de software:

Leesmij-bestanden	De meeste recente informatie over de installatie en de software.
Gebruiksaanwijzingen	De gebruiksaanwijzingen voor de Gigaset M34 USB en software. De gebruiksaanwijzingen in PDF-formaat kunt u lezen op de PC of afdrukken. Hiervoor heeft u de gratis Acrobat Reader nodig. Dit programma vindt u in het onderdeel Service & Support op de meegeleverde CD-ROM. Naast de gebruiksaanwijzingen in PDF-formaat beschikt de software ook over online Help die u direct in het programma kunt openen.
Service & Ondersteuning	Hier vindt u links naar websites van Siemens. Bovendien kunt u het programma Acrobat Reader installeren voor het lezen van de gebruiksaanwijzingen.
Software deïnstalleren	De geïnstalleerde Gigaset M34-software inclusief alle componenten volledig van de PC verwijderen.

Of

- ➔ Klik op **Installatie van de software** om de installatie van de Gigaset M34-software te starten.
Een uitgebreide beschrijving van de installatieprocedure vindt u in de volgende hoofdstukken.

Software installeren

De installatie bestaat uit meerdere stappen waarin u de gewenste opties selecteert. Na elke stap bevestigt u uw keuze met **Verder** om de installatie voort te zetten. Met **Terug** opent u het vorige scherm.

Na het kiezen van de optie **Installatie van de software** wordt de InstallShield Wizard voor de Gigaset M34-software gestart. Deze installatie-wizard leidt u door de stappen van de installatieprocedure.

- ➔ Klik op **Verder** om de installatie te starten.
De map waarin de software wordt geïnstalleerd, wordt weergegeven.
- ➔ Selecteer de map waarin de geselecteerde softwarecomponenten moeten worden geïnstalleerd:
 - Klik op **Verder** om de voorgestelde installatiemap te bevestigen.

Of

- Klik op **Wijzigen** om zelf een installatiemap te selecteren.
- ➔ Selecteer de installatie van draadloze adapter Gigaset M34 USB en klik op **Verder**.
- ➔ Selecteer de softwarecomponenten die u wilt installeren, en klik op **Verder**.
Er verschijnt een overzicht met componenten die op uw PC worden geïnstalleerd.
- ➔ Klik op **Installeren**.

i

Als tijdens de installatie een dialoogvenster verschijnt waarin wordt gemeld dat er een handtekening ontbreekt, klikt u op **Ja** om de installatie voort te zetten.

- ➔ Klik na installatie van de softwarecomponenten op **Voltooien** om de installatie af te sluiten.
De PC moet opnieuw worden opgestart. Pas nadat de PC opnieuw is opgestart, kan de Gigaset M34 USB-adapter in gebruik worden genomen.
- ➔ Klik op **Ja** om de PC opnieuw te starten.

Na het opstarten wordt de installatie automatisch voortgezet. U wordt gevraagd om de Gigaset M34 USB-adapter op de PC aan te sluiten. Het stuurprogramma voor de USB-adapter wordt vervolgens geïnstalleerd. Later meldt u de Gigaset M34 USB-adapter bij het basisstation aan en kunt u de functionaliteit van de software volledig gebruiken.

- ➔ Steek de Gigaset M34 USB in een vrije USB-poort van de PC.

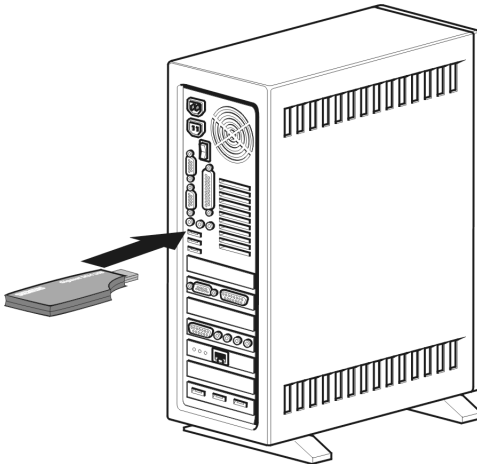

- ➔ Na aansluiting van de Gigaset M34 USB wordt de **Hardwaredetectie** gestart. De hardwaredetectie bewaakt de installatie van nieuwe stuurprogramma's. Afhankelijk van de bestaande configuratie van uw PC kunnen er meerdere stuurprogramma's voor uw Gigaset M34 USB PC-adapter geïnstalleerd worden. Bij elke installatie van een stuurprogramma wordt de hardwaredetectie automatisch opnieuw gestart.
 - Volg de aanwijzingen van de **Hardwaredetectie**.
 - Bevestig de vooraf ingestelde opties met **Verder** of **Voltooien**.**Als u de hardwaredetectie annuleert, kunnen stuurprogramma's niet correct worden geïnstalleerd.**
- ➔ Wacht tot de hardwaredetectie de installatie van de stuurprogramma's heeft voltooid.
- ➔ Klik in de Configuratie-wizard op **Voltooien** om de installatie te beëindigen.
- ➔ Start de PC opnieuw als dit wordt gevraagd.

Mogelijke fouten bij de installatie

In incidentele gevallen kan het voorkomen dat een programma dat door de Configuratie-wizard van de Gigaset M34-software is benaderd, niet meer reageert:

- ➔ Sluit de Configuratie-wizard en het programma dat niet meer reageert, en probeer het nogmaals.

Als alle instellingen correct zijn en het USB-stuurprogramma toch niet kan worden gevonden, gaat u als volgt te werk:

- ➔ Haal de Gigaset M34 USB-adapter uit de PC.
- ➔ Start de PC opnieuw op.
- ➔ Steek de Gigaset M34 USB opnieuw in de PC.
- ➔ Start de Configuratie-wizard opnieuw.



In verschillende oudere PC-systemen zijn chipsets ingebouwd die de huidige USB-norm niet ondersteunen. Dit kan problemen met de USB-verbinding veroorzaken.

In het algemeen stellen de producenten van deze hardwarecomponenten een update van het stuurprogramma ter beschikking. Neem contact op met de PC-producent.

Succes van installatie testen

Nadat u de PC opnieuw heeft opgestart, ziet u als volgt of de Gigaset M34 USB en software met succes zijn geïnstalleerd:

- ◆ In het **Startmenu** staan twee nieuwe koppelingen:
 - **Start > Programma's > Gigaset DECT > Gigaset M34 Software**
 - **Start > Programma's > Gigaset DECT > Gigaset M34 USB - Firmware-update**
- ◆ Aan het **Apparaatbeheer** van Windows (**Start > Instellingen > Configuratiescherm > Systeem > Hardware > Apparaatbeheer**) zijn de volgende onderdelen toegevoegd:
 - In het gedeelte **DECT Devices: DECT Data Device**
 - In het gedeelte **Netwerkadapters: ISDN WAN driver**
 - In het gedeelte **Besturing voor geluid, video en spelletjes: USB-audio-apparaat**
- ◆ Onder **Software** in het **Configuratiescherm** van Windows wordt de namen van de geïnstalleerde softwarecomponenten weergegeven:
 - **Gigaset M34 Software**
 - **Gigaset M34 USB**



Sommige gegevens (bijv. ISDN WAN driver) zijn pas te zien als er een basisstation is aangesloten.

Basisstation aanmelden

U kunt uw Gigaset M34 USB op maximaal 6 basisstations aanmelden. Daarvoor dient u de bij de PC beschikbare basisstations in de software van de Gigaset M34 in te voeren. De aangemelde basisstations worden in de software opgeslagen, waarna u een verbinding met een van de aangemelde basisstations kunt opbouwen.

<i>i</i>	<p>Voorwaarden:</p> <ul style="list-style-type: none">◆ Bij Basisstations moet een plaats in de lijst vrij zijn.◆ Het basisstation dient bij het starten van de registratie gereed te worden gemaakt voor aanmelding.◆ De PIN-code van het basisstation moet tijdens de aanmeldprocedure worden ingevoerd. <p>Verdere informatie vindt u ook in de gebruiksaanwijzing van het betreffende basisstation.</p>
----------	--

- ➔ Open de Gigaset M34-software en selecteer in het menu-overzicht **M34 USB > Configuratie**.
- ➔ Klik bij **Basisstations** op een <<**vrije aanmeldpositie**>>. De knop **Aanmelden** wordt geactiveerd.
- ➔ Zorg dat het basisstation klaar is voor de aanmelding.
 - Houd de aanmeldtoets ingedrukt tot u een geluidssignaal hoort of een knipperende LED aangeeft dat het basisstation gereed is voor aanmelding (bij C340 volgt geen geluidssignaal).
 - Raadpleeg voor meer informatie de gebruiksaanwijzing van uw basisstation.
- ➔ Klik op **Aanmelden** om de registratieprocedure te starten. Het dialoogvenster **Aanmelden** wordt geopend.
- ➔ Voer de PIN-code van het basisstation in (bij levering standaard „0000“) en bevestig uw invoer met **OK**.
- ➔ Wacht tot de registratieprocedure is afgesloten. Het dialoogvenster **Aanmelden** wordt gesloten.

Wanneer de verbinding tussen uw basisstation en M34 USB tot stand is gekomen, ziet u de gegevens van het basisstation op de PC. In het veld **Naam**: is de naam ingevoerd waarmee de Gigaset M34 USB op het basisstation is aangemeld. Deze naam heeft u nodig voor de verbinding tussen handset en M34 USB.

Opmerkingen voor het gebruik

De Gigaset M34 USB-adapter biedt in combinatie met het Gigaset-basisstation en de Gigaset M34-software diverse mogelijkheden.

De Gigaset M34 USB is een PC-adapter die draadloze communicatie tussen het Gigaset-basisstation en de PC mogelijk maakt. Zo kunt u bijvoorbeeld uw PC-telefoonboeken naar de handset verzenden, via het internet telefoneren of de PC met de handset op afstand bedienen.

Welke functies beschikbaar zijn, hangt af van het Gigaset-basisstation, van de gebruikte handset en van de geïnstalleerde softwarecomponenten. Met welke basisstations een softwarecomponent kan worden gebruikt, leest u in de beschrijving van de desbetreffende component.

Met de Gigaset M34-software configureert u de verbinding tussen uw basisstation en uw PC. Om de basisfuncties van uw Gigaset M34 USB PC-adapter te kunnen gebruiken, is het niet nodig de software te starten. Alleen bij speciale functies zoals het overbrengen van telefoonboeken heeft u deze software nodig.

Gebruik met meerdere toestellen

→ In de tabel hieronder kunt u zien welke apparaten u met elkaar kunt verbinden.

Basisstations	Internet-toegang (IP)	Internet-telefonie en PC-besturing	Aanmeldbare handsets
C340/345	-	+	6
S440/445	-	+	6
S645	-	+	6
SL440	-	+	6
C340isdn	-	+	6
CX340/345isdn	+	+	1+4**
SX440/445	+	+	1+4**
CX100/150isdn	+	-	6
SX100/150isdn	+	-	6
SX203/253isdn	+	-	8
SX205/255isdn	+	-	8
SX303/353isdn	+	-	8
4170/75isdn*	+	-	8
3070/75isdn*	+	-	8

* Voor deze basisstations dient u tijdens de installatie een firmware-update op Gigaset SX205/255 door te voeren.

** Op deze basisstations kunnen 1 Gigaset M34 USB PC-adapter en daarnaast nog maximaal 4 handsets worden aangemeld.

Gigaset M34-software configureren

Met de Gigaset M34 USB kunt u uw PC voorbereiden op het gebruik van maximaal 6 basisstations.

Met name voor PC's of laptops die veel op verschillende locaties worden ingezet, heeft dit als voordeel dat u de beschikbare basisstations maar een keer in de configuratie hoeft in te voeren om op deze locaties altijd een verbinding tot stand te kunnen brengen. Houd er echter rekening mee dat u niet tegelijkertijd op meerdere basisstations kunt zijn aangesloten.

Via het onderdeel **M34 USB** in de menustructuur opent u de configuratie van de Gigaset M34-software. De volgende configuratievensters zijn beschikbaar:

Menustructuur	Korte beschrijving
M34 USB	
Status	Verbonden basisstation en kwaliteit van de verbinding weergeven
Configuratie	Gigaset M34 USB aanmelden, configureren en beschikbare basisstations invoeren
Firmware-update	Firmware van de Gigaset M34 USB bijwerken

Verbindingsstatus controleren

➔ Open de Gigaset M34-software en kies in de menustructuur het onderdeel **M34 USB** > **Status**.

In het werkgebied worden gegevens over de verbinding met het basisstation weergegeven:

Verbinding met basisstation:

Bij een bestaande verbinding wordt de naam van het basisstation weergegeven waarmee de PC via de Gigaset M34 USB is verbonden.

Veldsterkte:

De signaalsterkte van de draadloze verbinding wordt in de vorm van een balk weergegeven.

Verbindingsstatus:

Voor de draadloze verbinding zijn de volgende statuswaarden mogelijk:

- **Initialiseren ...**
De verbinding wordt tot stand gebracht; er wordt een beschikbaar basisstation gezocht.
- **Geen verbinding**
Er is geen verbinding met het basisstation of de verbinding is verbroken.
- **Actief**
De PC is verbonden met het weergegeven basisstation.

Gigaset M34-software configureren

U kunt in de Gigaset M34-software verschillende instellingen vastleggen: de namen van apparaten wijzigen, basisstations aan- of afmelden, toestellen met elkaar verbinden, Power Management regelen en zo nodig de firmware bijwerken.

Apparaatnaam wijzigen

Als uw PC is verbonden met een basisstation, kunt u de PC herkennen aan de unieke apparaatnaam. U kunt deze naam wijzigen.

- ➔ Open de Gigaset M34-software en kies in de menustructuur het onderdeel **M34 USB > Configuratie**.
In het werkgebied verschijnt de huidige apparaatnaam van de Gigaset M34 USB.
- ➔ Voer in het gedeelte **Identificatie > Naam**: de gewenste apparaatnaam in. Een apparaatnaam mag maximaal 10 tekens lang zijn.
- ➔ Bevestig de ingevoerde naam met de Enter-toets (**Return**).
De nieuwe apparaatnaam wordt naar het verbonden basisstation verzonden.

i

Als u de apparaatnaam van de PC ook voor de verbinding met een ander, reeds geregistreerd basisstation wilt wijzigen, moet u eerst een verbinding met het gewenste basisstation tot stand brengen en vervolgens deze procedure herhalen.

Basisstation aanmelden

- ➔ Open de Gigaset M34-software en kies in de menustructuur het onderdeel **M34 USB > Configuratie**.
- ➔ Klik in het gedeelte **Basisstations** op een aangegeven **<<vrije aanmeldpositie>>**. De knop **Aanmelden** wordt geactiveerd.
- ➔ Zorg dat het basisstation gereed is voor aanmelding.
 - Houd de aanmeldtoets ingedrukt tot u een akoestisch signaal hoort of een knipperende LED signaleert dat het basisstation gereed is.
 - Zie de gebruiksaanwijzing van uw basisstation voor meer informatie.
- ➔ Klik op **Aanmelden** om de registratie te starten.
Het dialoogvenster **Aanmelden** wordt geopend.
- ➔ Voer de PIN van het basisstation in (bij levering 0000) en bevestig de PIN met **OK**.
- ➔ Wacht tot de registratie is afgesloten.
Het dialoogvenster **Aanmelden** wordt gesloten.
- ➔ Voor meer informatie over dit onderwerp zie hoofdstuk "Basisstation aanmelden" op pagina 14.

Basisstation verbinden

Als u een basisstation aanmeldt, wordt dit direct verbonden. Als er meer basisstations zijn aangemeld, kunt u kiezen welk basisstation moet worden verbonden. De niet verbonden basisstations hoeven hiervoor niet te worden afgemeld. Zo kunt u tussen verschillende basisstations wisselen zonder dat u de aanmeldmodus hoeft te activeren.

- ➔ Open de Gigaset M34-software en kies in de menustructuur het onderdeel **M34 USB > Configuratie**.
- ➔ Klik in het gedeelte **Basisstations** op een van de aangemelde, maar niet verbonden basisstations.
De knop **Verbinden** wordt geactiveerd.
- ➔ Klik op het basisstation dat u wilt verbinden.
- ➔ Klik op **Verbinden**.

Gigaset M34 USB bellen

Als er een verbinding is tussen uw handset en de M34 USB kunt u met uw handset de PC benaderen. Voorwaarde voor de verbinding is dat uw handset op hetzelfde basisstation is aangemeld als de Gigaset M34 USB. Om de verbinding tussen de handset en de Gigaset M34 USB tot stand te brengen, belt u de Gigaset M34 USB intern met de handset. Deze oproep is gratis.

- ➔ Druk de toets **INT** op de handset in.
- ➔ Kies als interne deelnemer de Gigaset M34 USB. De interne naam waarmee de handset bij het basisstation is aangemeld, ziet u in de Gigaset M34-software in het menu **M34 USB > Configuratie > Naam**.
- ➔ Druk de verbindings- of de handsfree-toets op de handset in om de interne verbinding tot stand te brengen.



Houd er rekening mee dat uw handset gedurende de interne verbinding niet bereikbaar is voor andere oproepen.

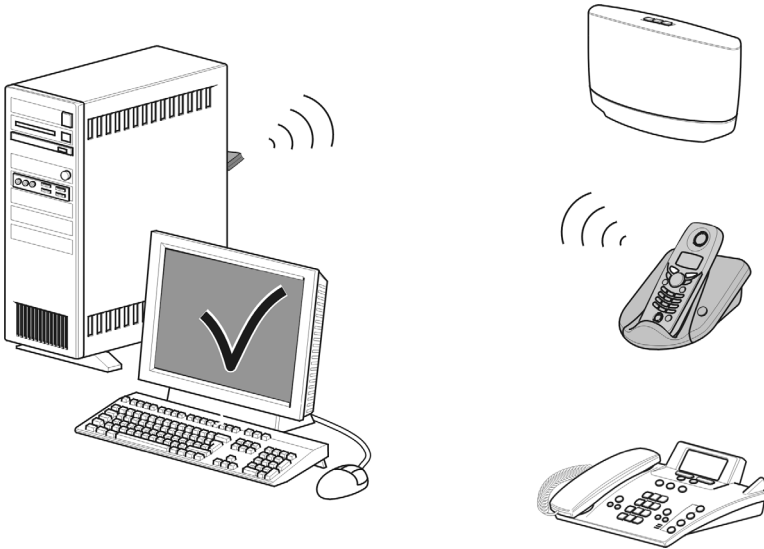

Als u de verbinding niet meer nodig heeft:

- ➔ verbinding beëindigen door de verbreekttoets van de handset in te drukken.

Basisstation afmelden

Voor gebruik met de Gigaset M34 USB kunnen maximaal 6 basisstations worden aangemeld. Als alle plaatsen in de lijst bezet zijn, moet u eerst een basisstation afmelden om een ander basisstation te kunnen aanmelden.



U kunt een basisstation alleen afmelden als de Gigaset M34 USB met het basisstation is verbonden.

Als er geen verbinding met dit basisstation is of als de signaalsterkte van de verbinding te zwak is, wordt het basisstation alleen in de Gigaset M34-software afgemeld.

Uw PC moet in dit geval in het menu van het basisstation worden afgemeld als intern apparaat.

- ➔ Open de Gigaset M34-software en kies in de menustructuur het onderdeel **M34 USB > Configuratie**. In het werkgebied wordt een lijst weergegeven met reeds geregistreerde basisstations.
- ➔ Klik in het gedeelte **Basisstations** op het aangemelde en verbonden basisstation. De knop **Afmelden** wordt geactiveerd.
- ➔ Klik op de knop **Afmelden** om het geselecteerde basisstation af te melden. De plaats in de lijst wordt vrijgegeven. De naam van het basisstation wordt vervangen door **<<vrije aanmeldpositie>>**.

Power Management configureren

Ook als uw PC standby staat, kunt u profiteren van de functies van de Gigaset M34 USB. U kunt de Gigaset M34-software zo configureren dat uw PC automatisch wordt geactiveerd als er een externe oproep binnenkomt.

- ➔ Open de Gigaset M34-software en kies in de menustructuur het onderdeel **M34 USB > Configuratie**.
In het werkgebied worden de opties voor activering van de PC weergegeven.
- ➔ Kies in het gedeelte **PC activeren (wake-up)**, of uw PC bij een inkomende interne oproep automatisch moet worden geactiveerd.

Firmware bijwerken

Firmware is de software die in de Gigaset M34 USB is opgeslagen. Als uw Gigaset M34 USB niet of niet goed meer functioneert of als u nieuwere software wilt gebruiken, kunt u de firmware bijwerken. Controleer in dit geval eerst welke versie van de firmware tot nu wordt gebruikt. Vervolgens laadt u de laatste versie van de firmware van het internet of gebruikt u de firmware op de CD.

Versie van firmware controleren

- ➔ Open de Gigaset M34-software en kies in de menustructuur het onderdeel **M34 USB > Configuratie**.
In het werkgebied worden het versienummer van de geïnstalleerde hard- en software van de Gigaset M34 USB aangegeven.
- ➔ Vergelijk het aangegeven versienummer met de gegevens die u bij de nieuwe firmware heeft gekregen.



- ◆ Voer alleen een update van de firmware uit als uw apparaten niet correct functioneren.
- ◆ Voer alleen een update van de firmware uit als het versienummer van uw nieuwe firmware hoger is.
- ◆ Hardwarefouten kunnen niet worden verholpen door de firmware bij te werken.

Update van firmware uitvoeren

- ➔ Sluit alle lopende toepassingen behalve de Gigaset M34-software.
- ➔ Controleer of de Gigaset M34 USB-adaptor in de USB-poort van de PC is gestoken.
- ➔ Klik in de menustructuur op het onderdeel **Firmware-update**. In het werkgebied wordt de knop voor het starten van de firmware-update weergegeven.
- ➔ Klik op **Firmware-update starten**.
De Gigaset M34-software wordt afgesloten. Het programma **Wizard voor het downloaden van nieuwe firmware** wordt geopend.
- ➔ Klik op **Verder**.
Er wordt een Verkenner-venster geopend.
- ➔ Open de map waarin de huidige firmware zich bevindt (CD-ROM of van het internet geladen firmware die moet zijn uitgepakt).
- ➔ Kies het Setup-bestand (*.dat) voor de firmware-update.
- ➔ Klik op **Openen**.
De versie van de geselecteerde firmware wordt vergeleken met de huidige versie.
- ➔ Klik op **Verder**.
De firmware van uw Gigaset M34 USB wordt bijgewerkt.



Het bijwerken kan enkele minuten duren.
Tijdens het bijwerken mag u geen andere toepassingen starten.
U mag het bijwerken van de firmware niet annuleren.

- ➔ Na het bijwerken van de firmware wordt vergeleken of het bijwerken succesvol was.
- ➔ Klik op **Voltooien** om het programma **Wizard voor het downloaden van nieuwe firmware** af te sluiten.
- ➔ Start na het voltooien van de firmware-update de PC opnieuw op als dit wordt gevraagd.

Gigaset M34-software bedienen

De eerste keer dat u de Gigaset M34-software start, wordt de standaardweergave geopend. Deze weergave bestaat uit de volgende onderdelen:

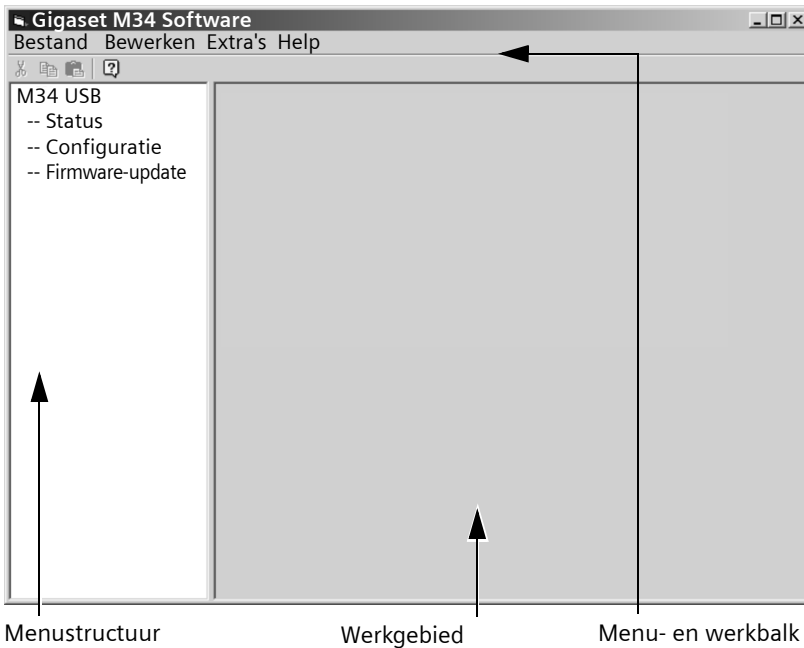

- ◆ In de menustructuur worden alle softwarecomponenten weergegeven die zijn geïnstalleerd met de Gigaset M34-software. Hier kiest u de gewenste component. De componenten worden in de menustructuur op alfabetische volgorde weergegeven. Als u extra componenten installeert, verandert dus ook de volgorde waarin de componenten worden weergegeven.
- ◆ In het werkgebied wordt het configuratievenster van de gemarkeerde component weergegeven. Hier configureert u de componenten en voert u gegevens in.
- ◆ In de menubalk en de werkbalk vindt u naast de Help voor de Gigaset M34-software alle opdrachten die voor de desbetreffende componenten beschikbaar zijn.

Instellingen wijzigen en opslaan

Instellingen die u in de Gigaset M34-software wijzigt, worden direct na het verlaten van het optieveld van kracht.

Help opvragen

De Gigaset M34-software biedt u verschillende vormen van Help-informatie:

- ◆ Tijdens de installatie krijgt u gedetailleerde beschrijvingen op het beeldscherm.
- ◆ Voor elke component van de Gigaset M34-software is er online Help beschikbaar. U opent de gewenste component en klikt vervolgens op het Help-pictogram op de werkbalk of u drukt op de toets **F1**.
- ◆ Op de meegeleverde CD-ROM vindt u alle gebruiksaanwijzingen in **pdf**-formaat. U kunt deze afdrukken. Voor het lezen van een gebruiksaanwijzing heeft u het programma Adobe Acrobat Reader nodig. U kunt de Acrobat Reader direct installeren met de Configuratie-wizard van de Gigaset M34-software.
- ◆ Op de CD-ROM bij de Gigaset M34 vindt u bovendien het bestand **leesmij.txt**. In dit bestand bestaan belangrijke aanwijzingen die pas na voltooiing van de gebruiksaanwijzing bekend werden.

Programma beëindigen

➔ Selecteer in de menubalk de optie **Bestand > Beëindigen**.

De Gigaset M34-software wordt afgesloten en alle gewijzigde instellingen of ingevoerde gegevens worden opgeslagen. U hoeft deze niet handmatig op te slaan.

Bijlage

Klantenservice (Customer Care)

Wij bieden u snel en individueel advies.

- ◆ Onze **Online Support op internet** is altijd en overal bereikbaar:

www.siemens-mobile.nl/qigaset/service

U krijgt 24 uur ondersteuning voor onze producten. Bovendien vindt u hier een interactief zoekstelsel voor problemen, een overzicht van veelgestelde vragen en antwoorden, en gebruiksaanwijzingen en de laatste software-updates die u kunt downloaden.

- ◆ Voor persoonlijk advies over onze producten kunt u terecht bij de **Klantenservice**:

Nederland **0900-3333104** 1,- euro/gesprek

U wordt te woord gestaan door gekwalificeerde medewerkers van Siemens die u deskundig advies geven over onze producten en u helpen bij de installatie ervan.

Als u het toestel, al dan niet onder de garantie, wilt laten repareren, kunt u voor snelle en deskundige hulp contact opnemen met onze **Klantenservice**.

Zorg dat u de aankoopbon bij de hand heeft.

Als dit product niet door een geautoriseerde dealer is verkocht, is vervanging of reparatie niet mogelijk.

Neem bij vragen over de DSL- en kabelaansluiting contact op met de netwerkaanbieder.

Goedkeuring

Dit product is bestemd voor wereldwijd gebruik. Buiten de EER, met uitzondering van Zwitserland, in afhankelijkheid van nationale goedkeuring.

De conformiteit van het toestel met de basiseisen van de R&TTE-richtlijn is gewaarborgd door de CE-markering.

Uittreksel uit de oorspronkelijke verklaring:

„We, Siemens AG, declare, that the above mentioned product is manufactured according to our Full Quality Assurance System certified by CETECOM ICT Services GmbH with ANNEX V of the R&TTE-Directive 99/5/EC. The presumption of conformity with the essential requirements regarding Council Directive 99/05/EC is ensured.“

Senior Approvals Manager

The Declaration of Conformity (DoC) has been signed. In case of need a copy of the original DoC can be made available via the company hotline.

CE 0682

Garantie

Siemens verleent de consument een garantie van 24 maanden voor dit toestel, te rekenen vanaf de datum van aankoop. Als bewijs hiervoor geldt de aankoopfactuur. Binnen de garantietermijn zal Siemens alle gebreken die het gevolg zijn van materiaal- en/of productiefouten kosteloos repareren of het defecte toestel vervangen. In dit geval kan contact worden opgenomen met de Siemens Klantenservice, alwaar de reparatie dient te worden aangemeld. Bij de Klantenservice worden een zogenaamd RMA-nummer (Return Material Authorisation) en verzendinstructies verstrekt. Wanneer de consument wordt verzocht het product aan Siemens Nederland ter reparatie aan te bieden, zullen de verzendkosten voor eigen rekening zijn.

De garantie vervalt indien:

Reparaties, vervanging of uitbreidingen aan het toestel zijn verricht door anderen dan Siemens zonder haar schriftelijke toestemming;

Het toestel naar het oordeel van Siemens is verwaarloosd dan wel onvoorzichtig en/of ondeskundig is gebruikt, behandeld en/of onderhouden, en/of er sprake is van normale slijtage;

Typenummers en/of serienummers en/of garantiestickers zijn beschadigd, verwijderd en/of veranderd;

Wijzigingen in garantiekaart en/of aankoopfactuur zijn aangebracht;

Door verkeerd inleggen en/of lekkage van vervangbare accu's (oplaadbare batterijen) door gebruik van niet voorgeschreven accu's (oplaadbare batterijen) defecten zijn ontstaan;

Defecten zijn ontstaan door het niet volgens voorschriften aansluiten en/of installeren van de (goedgekeurde) zaken;

Defecten zijn ontstaan ten gevolge van afwijkende omgevingscondities, voor zover dergelijke condities zijn aangegeven;

Defecten zijn ontstaan door overige van buitenaf komende oorzaken;

De verzegeling, voorzover aanwezig, is verbroken.

De garantietermijn wordt niet verlengd of vernieuwd door uitvoering van garantiewerkzaamheden, met dien verstande dat de garantie op uitgevoerde werkzaamheden drie maanden bedraagt.

Wettelijke aanspraken van de consument, waaronder tevens begrepen wettelijke aanspraken jegens de verkoper, worden door deze garantie noch uitgesloten, noch beperkt.

Deze garantie wordt verleend door:

Siemens Nederland N.V.

Trefwoordenregister

A		Gigaset M34 USB bellen	18
Aanvullende informatie	3	Gigaset M34-software	
Apparaatbeheer	13	beëindigen	23
Apparaatnaam wijzigen	17	Help opvragen	23
		Gigaset M34-software bedienen	22
B		Gigaset M34-software	
Basisstation		configureren	16, 17
installatie voorbereiden	9	Gigaset M34-software installeren	10
klaar voor gebruik	9	Goedkeuring	25
Basisstation aanmelden	17		
Basisstation afmelden	19	H	
Basisstation verbinden	18	Handelsmerken	5
Beëindigen		Help opvragen	23
software beëindigen	23		
Bijlage	24	I	
klantenservice (Customer Care)	24	Installatie	6
		basisstation	9
C		configuratie-wizard starten	10
Configuratie	16, 17	firmware bijwerken	20
apparaatnaam wijzigen	17	mogelijke fouten	13
basisstation aanmelden	17	software	6
basisstation afmelden	19	stuurprogramma's	6
basisstation verbinden	18	succes testen	13
firmware bijwerken	20	volgorde	6
Gigaset M34 USB bellen	18	vorige versie verwijderen	10
Power Management configureren	20	Instellingen	
verbindingsstatus controleren	16	opslaan	22
Configuratiescherm		wijzigen	22
software	13		
Configuratie-wizard starten	10	K	
Conformiteitsverklaring	25	Klaar voor gebruik	9
		Klantenservice (Customer Care)	24
F			
Firmware bijwerken	20	L	
		Leesmij-bestand	3, 23
G			
Garantie	26	O	
Gebruik met meerdere toestellen	15	Online Help	3
Gebruiksaanwijzing		Opmerkingen voor het gebruik	15
aanvullende informatie	3	Oppervlak	
online Help	3	werkgebied	22
Gebruiksaanwijzingen	3	Over deze gebruiksaanwijzing	3

Issued by
Information and Communication mobile
Haidenauplatz 1
D-81667 Munich

© Siemens AG 2004
All rights reserved. Subject to availability.
Rights of modification reserved.

Siemens Aktiengesellschaft
www.siemens-mobile.com/gigaset

No.: A31008-M403-R101-2-5419